

Apéndice 3. El parentesco entre Cristóbal Colón (1451) y César Sánchez Norato (1948)

Aquel Apéndice de Febrero de 2009 sobre mi *"Historia de el pueblo de Barruecopardo"*, lo he reeditado y retitulado en Septiembre del mismo año como *Apéndice 1. Tres Fernandos de Barruecopardo del siglo XVIII en la América colonial*. En dicho apéndice decía que, según Pablo Enrique, Fernando Casado tenía un hermano llamado Ventura.

También escribí que *"desde aquí, desde el trabajo de Pablo Enrique, pueden ser rastreadas las raíces familiares de muchos de los Casado de Barruecopardo, incluido yo mismo, pues llevo ese apellido por parte de mi madre"* Mira por dónde yo era uno de esos Casado. Asimismo decía que *tanto el primer Duque de Alba como Cristóbal Colón emparentaron con Barruecopardo a través de Fernando Casado*. ¡Qué casualidad; con mi familia materna!

Investigando el apellido Casado de mi madre, tratando de confeccionar mi propio árbol genealógico, ¡sorpresa!, me encuentro con que Ventura Casado, el hermano de Fernando Casado, fue ancestro mío; concretamente fue el bisabuelo del bisabuelo, Gregorio Cayo Casado Camazano, de mi madre. O sea: Ventura Casado fue bisabuelo materno de mi tatarabuelo Gregorio Cayo (mi abuelo 6º). Ver figura 2. En ella se muestra el árbol de los ancestros de Fernando Casado y su hermano Ventura, así como los descendientes de este último hasta mí.

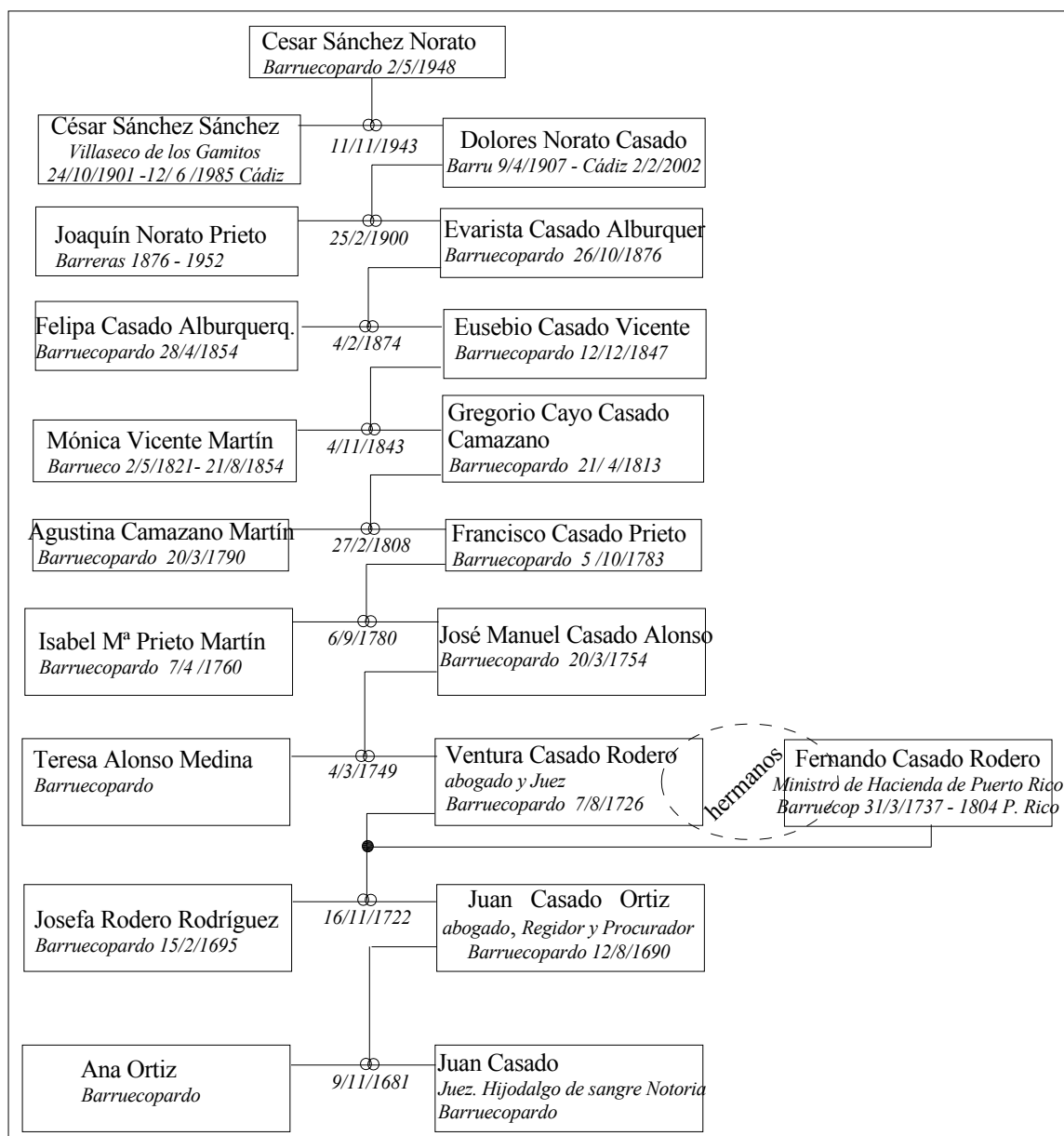

Apéndice 3. Figura 2. Árbol genealógico de los ascendientes Casado de César Sánchez Norato

Apéndice 3. *El parentesco entre Cristóbal Colón (1451) y César Sánchez Norato (1948)*

<i>Localización de los Casado relacionados y sus cónyuges (libros parroquiales de Barruecopardo)</i>						
Nombre y apellidos	Nacimientos			Enlaces matrimoniales		
	Fecha	Folio	Imagen family	Fecha	folio	Imagen family
Joaquín Norato Prieto (<i>Barreras</i>)	1876	--	--	25/2/1900	84	10
Evarista Casado Alburquerque	26/10/1876	213	227			
Eusebio Casado Vicente	12/12/1847	7	9	4/2/1874	34	36
Felipa Alburquerque Vega	28/4/1854	89	98			
Gregorio Cayo Casado Camazano	21/4/1813	269	293	4/11/1843	182	165
Mónica Vicente Marín	2/5/1821	44	57			
Francisco Casado Prieto	5/10/1783	7	10	27/2/1808	93	69
Agustina Camazano Martín	20/3/1790	96	62			
José Manuel Casado Alonso	20/3/1754	93	100	6/9/1780	21	25
Isabel M ^a Prieto Martín	7/4/1760	128	136			
Ventura Casado Rodero	7/8/1726	230	7	4/3/1749	132	140
Teresa Alonso Medina	10/9/1720	201	207			
Juan Casado Ortiz	12/8/1690	86	89	16/11/1722	84	90
Josefa Rodero Rodríguez	15/2/1695	105	110			
Juan Casado				9/11/1681	4	7
Ana Ortiz						

<i>Nombres de los padres de los Casado relacionados y sus cónyuges</i>	
<i>Nombre y apellidos</i>	<i>Nombres de los padres</i>
Joaquín Norato Prieto	José Manuel Norato Sánchez y M ^a Antonia Prieto
Evarista Casado Alburquerque	Eusebio Casado Vicente y Felipa Alburquerque
Eusebio Casado Vicente	Gregorio Cayo Casado Camazano y Mónica Vicente Marín
Felipa Alburquerque Vega	Simón Alburquerque Sánchez y Teresa Cecilia Vega Corredera
Gregorio Cayo Casado Camazano	Francisco Casado Prieto y Agustina Camazano Hernández
Mónica Vicente Marín	José Antonio Vicente y Josefa Marín
Francisco Casado Prieto	José Casado Alonso e Isabel M ^a Prieto
Agustina Camazano Martín	Miguel Camazano y Agustina Martín
José Manuel Casado Alonso	Ventura Casado y Teresa Alonso
Isabel M ^a Prieto Martín	José Prieto y Teresa Martín
Ventura Casado Rodero ¹	Juan Casado y Josefa Rodero Rodríguez
Teresa Alonso Medina	Juan Alonso y Maria Ana Medina
Juan Casado Ortiz	Juan Casado y Ana Ortiz
Josefa Rodero Rodríguez	Juan Rodero y Catalina Rodríguez
Juan Casado	¿?
Ana Ortiz	¿?

En la figura 3 he ensamblado los dos árboles anteriores. Representa mi árbol del costado o ala del apellido Casado. En él puede verse la colateralidad entre mis ascendientes “Casado” con Fernando Casado Rodero y los suyos, incluido Cristóbal Colón. Más adelante sacaremos algunas conclusiones curiosas.

¹ Algunos otros hermanos de Ventura Casado Rodero fueron:
 Fernando Casado Rodero (2/10/1723). Este falleció el día 27 de Abril e 1735 (folio 228, imagen 13) y por eso pusieron el mismo nombre a Fernando nacido el 31 de Marzo de 1737.
 Juan Casado Rodero (5/6/1728). Su “partida de nacimiento” se encuentra en el folio 238 (imagen 16)
 Francisco Casado Rodero (13/9/1731). Su “partida de nacimiento” se encuentra en el folio 248 (imagen 27)
 Fernando Casado Rodero (31/3/1737). Su “partida de nacimiento” se encuentra en el folio 19 (imagen 25)
 La “partida de nacimiento” de Fernando Cuadrado Hernández y Valdenebro (26/5/1735) se encuentra en la imagen 20.

Apéndice 3. El parentesco entre Cristóbal Colón (1451) y César Sánchez Norato (1948)

este supuesto parentesco; ni mucho menos. Pero no voy a renunciar a mi parentesco con Violante Correa, pues fue mi “*tía política séptima*”.

El valor histórico que debe darse a este trabajo es el hecho de haber buscado, y conseguido encontrar mis ancestros hasta esa época: Juan Casado Ortiz. Lo demás, es un capricho y una anécdota de la Historia. Otro valor añadido es la casualidad de que uno de los descendientes de Colón (Violante, en este caso) emparentó con gentes de un pueblo tan pequeño y tan escondido en el cual yo nací.

Por lo demás, podemos discutir sobre el suspicaz parentesco. Lo voy a hacer sobre mí persona; solamente por simplicidad, pero también afecta a mis hermanos, a mis hijos y a mi, de momento, nieto.

Pero también afecta en el mismo grado a todos los hijos de los hermanos de mi madre. Y, por descontado, y en mayor grado a medida que se va ascendiendo en el árbol genealógico, a todos los ascendientes en la rama de los Casado que menciono y los familiares colaterales a ellos, que han sido muchos. Ya dije en el apéndice 2 de mi Historia de el pueblo de Barruecopardo que el apellido Casado fue en tiempos tal vez el más frecuente entre los vecinos de Barruecopardo.

Está claro que no hay una descendencia directa mía (y de las numerosas personas que he mencionado) desde Cristóbal Colón, pero sí un parentesco colateral o “político”.

Veamos.

Siguiendo el árbol genealógico de la figura 3, fijémonos en **Juan Casado Ortiz** y **Josefa Rodero Rodríguez**, su esposa. Algunos casos que pueden considerarse:

- Por un lado fueron los tatarabuelos de mi tatarabuelo materno Gregorio Cayo Casado Camazano; pero por otro lado, y al mismo tiempo, fueron los padres del bisabuelo (Ventura Casado) de mi tatarabuelo Gregorio Cayo, y de Fernando Casado; éste era el marido de Violante Correa, descendiente directa de Colón, y por ello, suegro (padre político) de Violante.
- Juan Casado Ortiz y Josefa Rodero Rodríguez fueron abuelos de los hijos de Fernando y de Violante, descendientes directos de Colón y del Duque de Alba; pero también fueron mis abuelos séptimos.
- Juan Casado Ortiz y Josefa Rodero Rodríguez fueron compadres de los padres de Violante, descendientes directos de Colón.
- Juan Casado Ortiz y Josefa Rodero Rodríguez fueron los abuelos segundos, terceros, cuartos...etc de los nietos primeros, segundos, terceros... etc de Fernando Casado y Violante Correa, cuyos abuelos “tal y tal” fueron Cristóbal Colón y Felipa Moniz, o García Alvarez de Toledo.
- Ventura Casado, mi abuelo 6^a, era hermano de Fernando Casado y, por ello, cuñado de Violante.
- Ventura Casado fue tío de los hijos de Fernando y Violante, nietos novenos de Colón. Fue también tío-abuelo de los nietos de Fernando...
- Mi abuelo 5^o, José Manuel Casado, fue sobrino de Fernando Casado y de Violante Correa; a la vez que primo de los hijos de estos.
- Fernando Casado y Violante Correa fueron tíos carnales de mi abuelo 5^o José Manuel Casado Alonso; tíos-abuelos de mi abuelo 4^o Francisco Casado Prieto, etc, por tanto, fueron mis tíos séptimos, mis tíos-abuelos sextos, mis tíos-bisabuelos quintos; etc; en definitiva, que **Violante, nieta 8^a de Colón y 9^a de García Alvarez de Toledo, fue mi tía 7^a, mi tía-abuela 6^a...; ¿zo no?!**
- **Fernando Ramón Casado Correa fue primo carnal de mi abuelo 5^o José Manuel Casado Alonso.**

Podríamos seguir con otros muchos supuestos o situaciones, pero por resultar farragoso demos por terminado el caso. Que cada lector o personas afectadas saquen sus propias conclusiones. Mi trabajo termina con la exposición de esta situación curiosa e histórica encontrada y trabajada.

Pero aún hay más curiosidades y casualidades familiares históricas.

Tratando de buscar las raíces del apellido Norato, el primero de los apellidos de mi madre, y tras un trabajo de chinos lo he plasmado en lo que he llamado Apéndice 2 a mi Historia de el pueblo de Barruecopardo, titulado “*la estirpe de los Norato: trescientos años atrás*”.

Retrocediendo lo que he podido (y casi querido), me he remontado, por un lado con los Norato hasta el año de 1700-1710 aproximadamente; pero siguiendo las pistas de la esposa (Teresa Girón Rodero, Milano 29-10-1732) de Domingo Norato, ¡otra casualidad!: la madre de Teresa Girón Rodero, esposa de

Apéndice 3. El parentesco entre Cristóbal Colón (1451) y César Sánchez Norato (1948)

Domingo Norato (Catalina Rodero Martín -Catalina Rodero Riguera dice en algunos sitios, hija de Juan Rodero Rodríguez y M^a Vicenta Martín Riguera) también es familia de los Rodero. ¡Y de Violante!

Por el costado de los Norato,

- Juan Rodero Rdgz. el padre de Catalina Rodero Martín que fue la madre de Teresa Girón Rodero (mi abuela 5^a), esposa de mi abuelo 5^o (bisabuelo de mi bisabuelo José Manuel Norato) era hermano de Josefa la madre de Ventura y Fernando. Es decir, que Fernando Casado y Violante Correa fueron primos carnales de Catalina Rodero, madre política (suegra) de mi abuelo 5^o Domingo Norato.
- Fernando Ramón Casado Correa, hijo de Fernando Casado y de Violante Correa, descendiente directo de Colón, fue primo segundo de Teresa Girón y Domingo Norato, mis abuelos quintos.
- Fernando Casado y Ventura Casado (mi abuelo 6^o) fueron tíos carnales de mis abuelos (quintos) Domingo Norato y Teresa Girón. Por ello, Violante vuelve a ser mi tía-abuela sexta. ¡¿o no?!.

Vemos que las dos ramas de los dos apellidos² de mi madre (Dolores Norato Casado) y sus hermanos convergen en un matrimonio común: el formado por Juan Rodero y María Pascua, naturales de Barruecopardo. En la figura 4 se muestra el árbol genealógico de los Norato. Y en la figura 5 se muestra el árbol genealógico conjunto o global³.

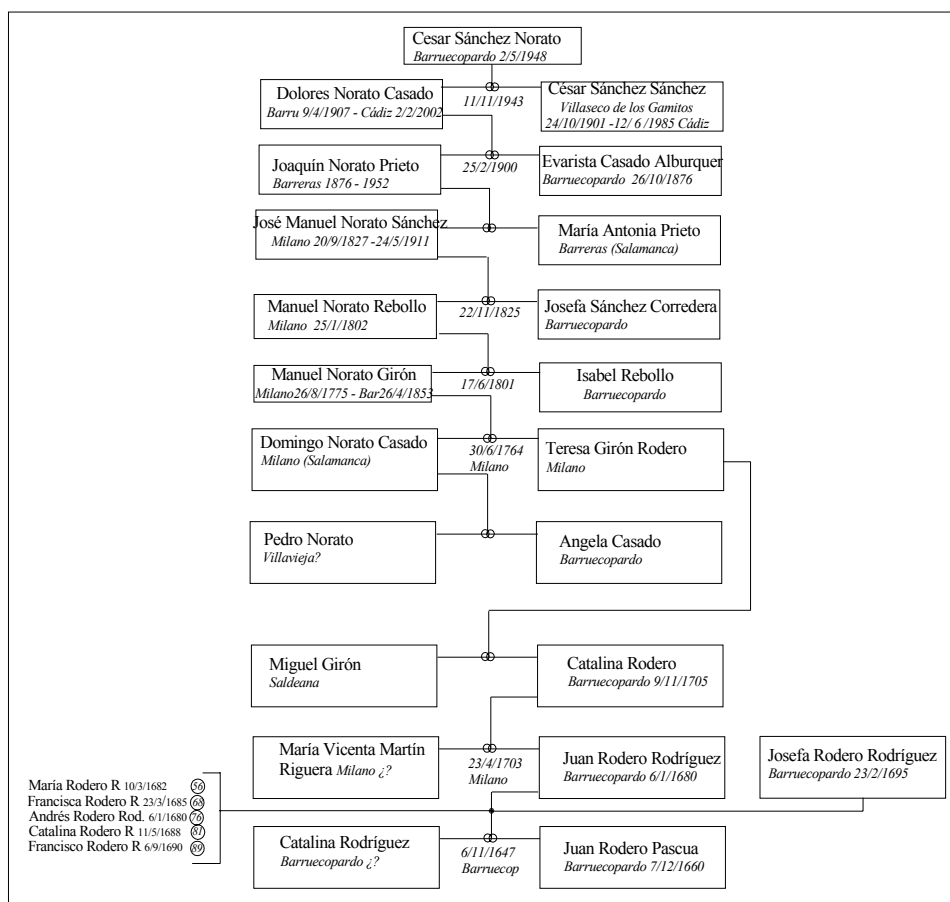

Apéndice 3. Figura 4. Árbol genealógico del costado Norato de César Sánchez Norato.

En resumen: Violante Correa fue mi tía-abuela sexta por parte de la madre (Evarista Casado) de mi madre y por parte del padre (Joaquín Norato) de mi madre.

² Los datos que me han servido para confeccionar mi árbol genealógico: hasta Fernando Casado y Ana Ortiz por una parte, y hasta Juan Rodero Pascua y su mujer Catalina Rodríguez, por otra, los he conseguido de los libros parroquiales de Barruecopardo y Milano. Ya he dicho en otra parte que se pueden consultar libremente a través de Internet.

³ No nos olvidemos de Fernando Cuadrado y Valdenebro, pues su abuela Josefa Rodero Rodríguez era prima de Josefa Rodero Rodríguez (madre de Fernando Casado Rodero) y de Juan Rodero Rodríguez, suegro de Pedro Norato y abuelo de Domingo Norato Casado. Todos, excepto Pedro y Domingo Norato, provienen del matrimonio Juan Rodero y María Pascua.

Apéndice 3. El parentesco entre Cristóbal Colón (1451) y César Sánchez Norato (1948)

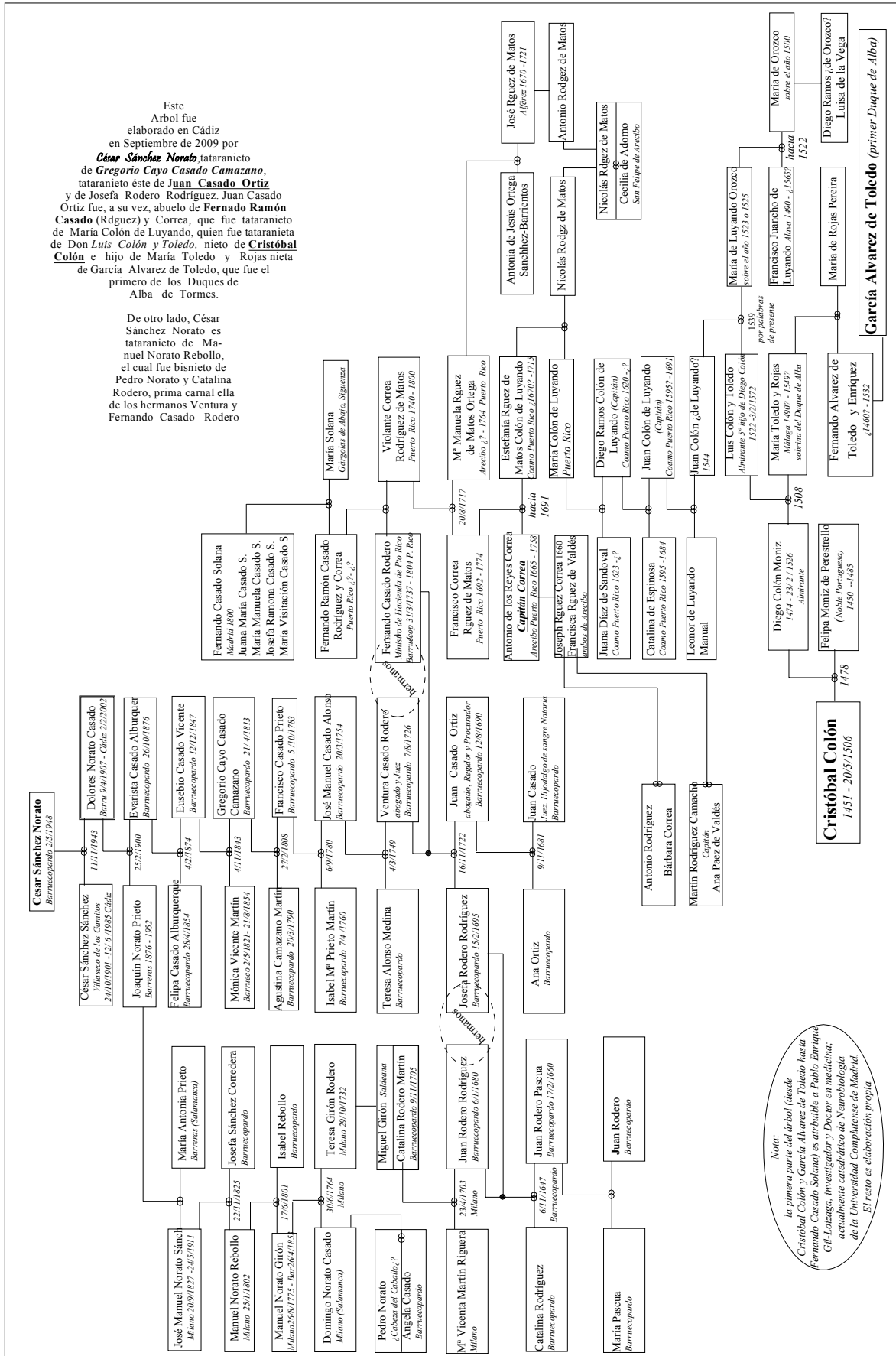

Apéndice 3. Figura 5. Árbol genealógico completo del costado materno de César Sánchez Norato